

# 虛擬專屬網路轉置說明會簡報

金融聯合徵信中心

## ■ 簡報大綱

1. 現行作業方式
2. 線路申請安裝作業流程
3. 測試方式說明
4. 上線方式說明

# 現行作業方式

1. 使用機構使用加密檔案傳輸方式透過**VPN**與本中心傳輸資料。
2. 使用機構使用晶片卡查詢方式透過**VPN**向本中心查詢資料。

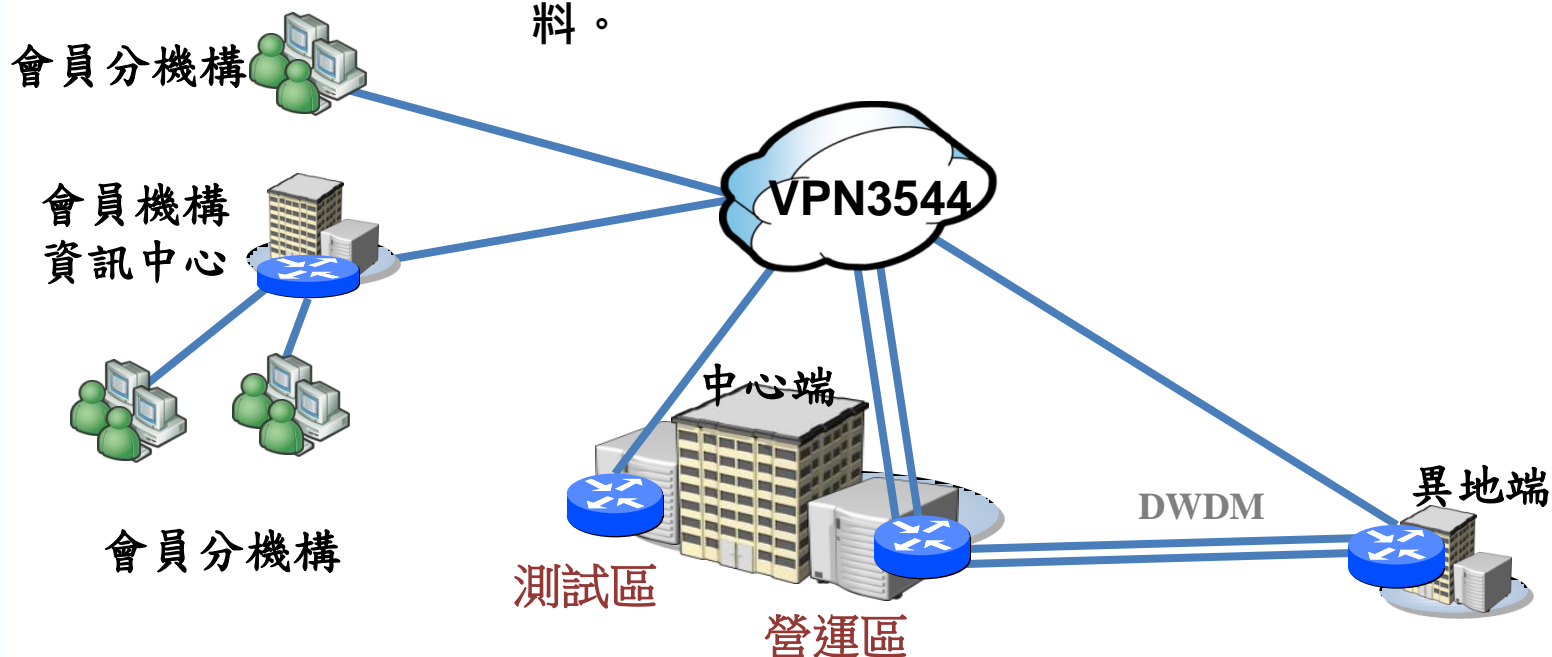

PS.會員機構可申請二條線路作備援使用

## ■ 簡報大綱

1. 現行作業方式
2. 線路申請安裝作業流程
3. 測試方式說明
4. 上線方式說明

# 線路申請安裝作業流程

- 1.使用機構至中心網頁下載VPN申請資料表及報價單
- 2.使用機構填寫申請書寄至聯徵中心
- 3.聯徵中心配發IP後將申請書寄至中華電信
- 4.中華電信產生正式線路安裝申請書寄給中心聯絡窗口
- 5.聯徵中心將正式線路安裝申請書寄給使用機構
- 6.使用機構於正式線路安裝申請書用印
- 7.使用機構將正式線路安裝申請書寄給中華電信
- 8.使用機構與中華電信約定安裝時間
- 9.使用機構與聯徵中心進行線路測試

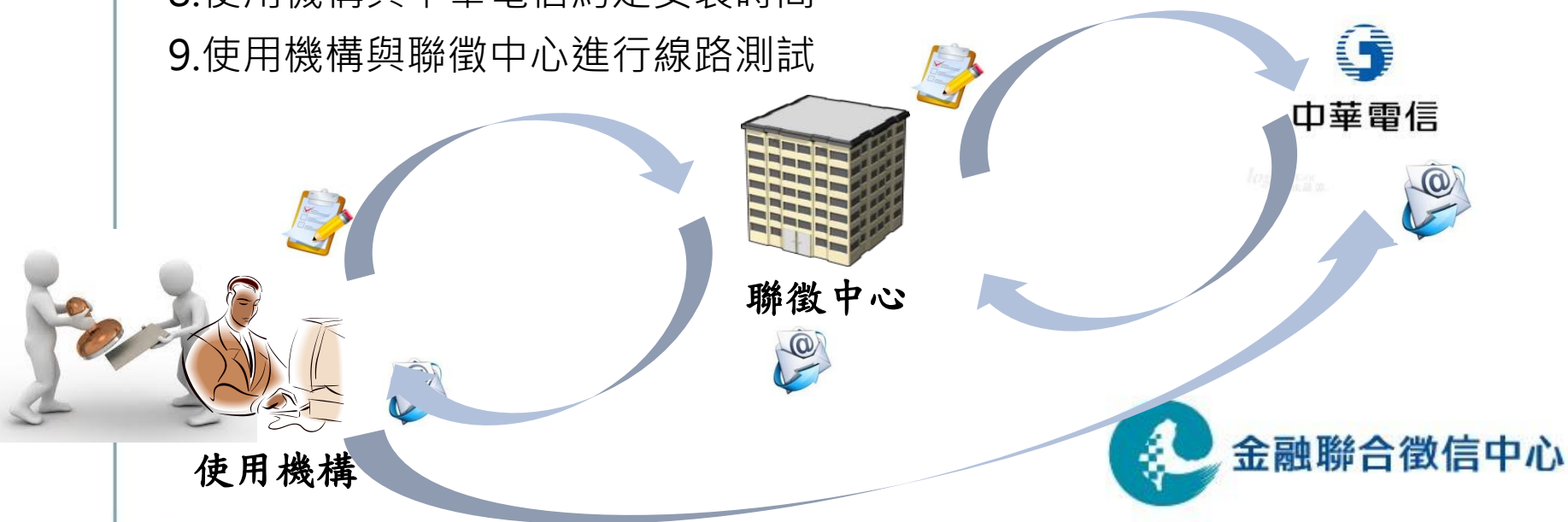

# 線路申請安裝作業流程

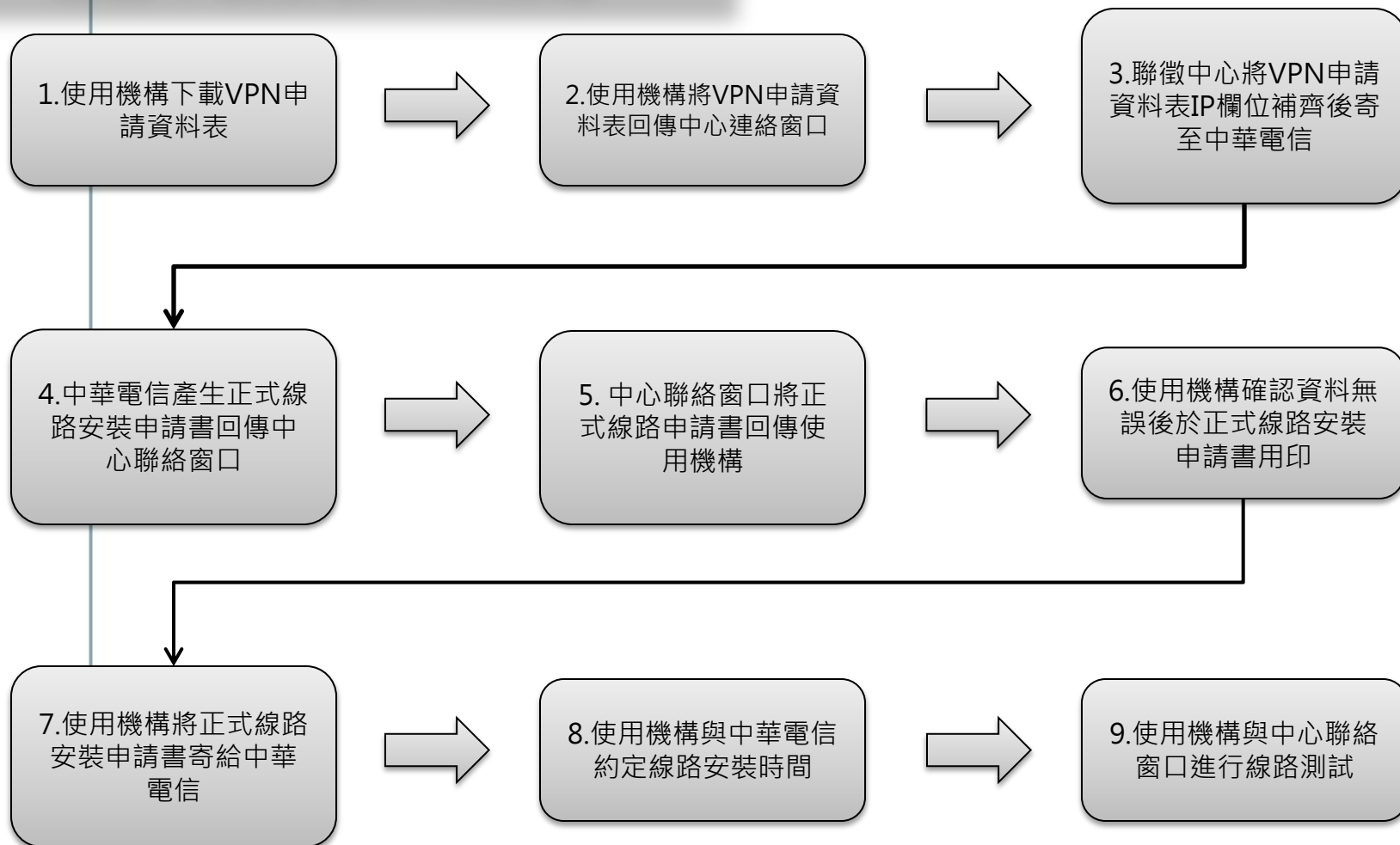

## ■ 簡報大綱

1. 現行作業方式
2. 線路申請安裝作業流程
3. 測試方式說明
4. 上線方式說明

# 測試方式說明

1.加密檔案傳輸測試

2.晶片卡查詢測試

金融聯合徵信中心

## 加密檔案傳輸測試方式說明(1/10)

- 聯徵中心加密檔案傳輸伺服器IP位址  
測試IP: 172.31.201.125
- 如貴單位無使用NAT則查詢電腦IP需改為中心配發之IP
- 如貴單位有架設防火牆，請告知貴單位管理人員，針對聯徵中心加密檔案傳輸伺服器IP位址開放雙向9981、9982 port；針對臺網憑證安控模組伺服器IP位址(10.18.16.41)開放單向80及443 port。

## 加密檔案傳輸測試方式說明(2/10)

- 加密檔案傳輸 (CD傳檔程式) 測試環境連線設定
  - CD Admin tool Host/IP 設定
  - 點選stop將Admin tool 服務停止

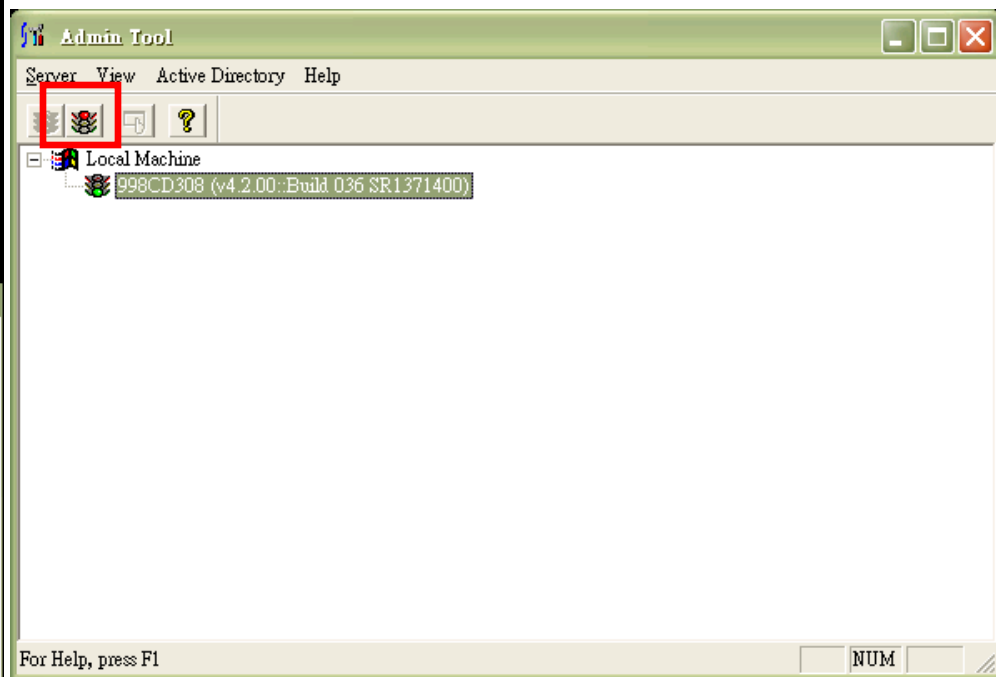
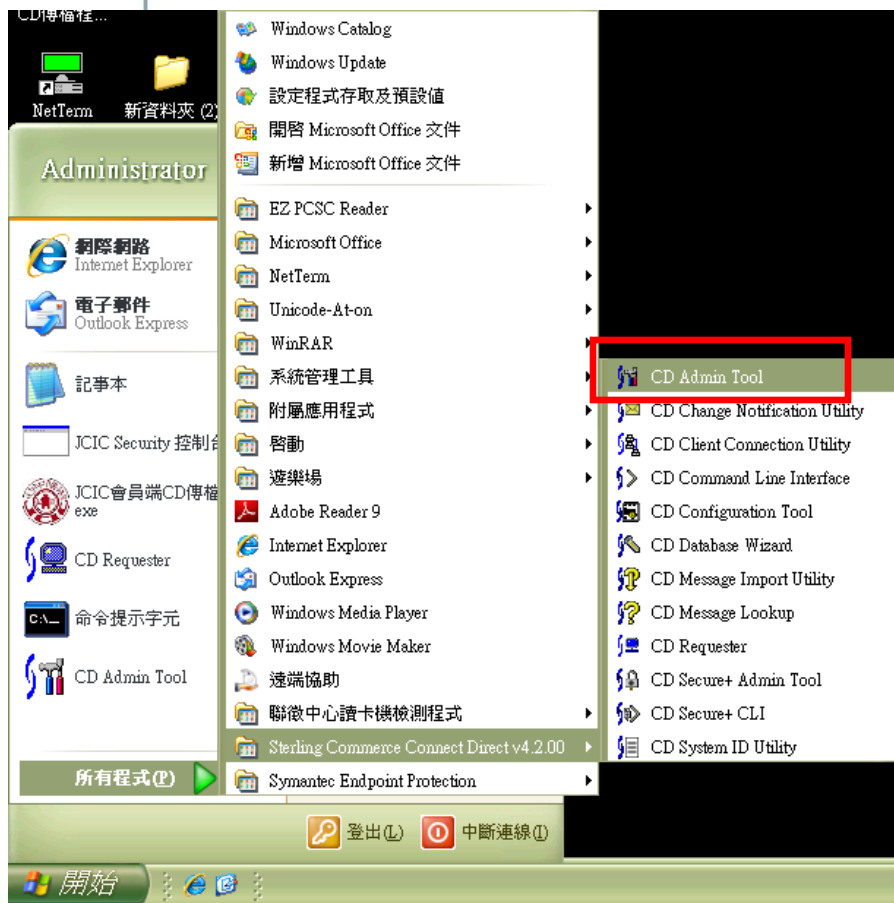

金融聯合徵信中心

## 加密檔案傳輸測試方式說明(3/10)

- 加密檔案傳輸 (CD傳檔程式) 測試環境連線設定
  - CD Admin tool Host/IP 設定
  - 如貴單位有使用NAT，則IP位址設定為本機IP；無使用NAT，則IP位址設定為中心配發之IP

## 加密檔案傳輸測試方式說明(4/10)

- 加密檔案傳輸 (CD傳檔程式) 測試環境連線設定
  - CD Requester Host/IP 設定
  - 使用NAT時請指定為本機IP，無使用NAT時則為中心配發之IP

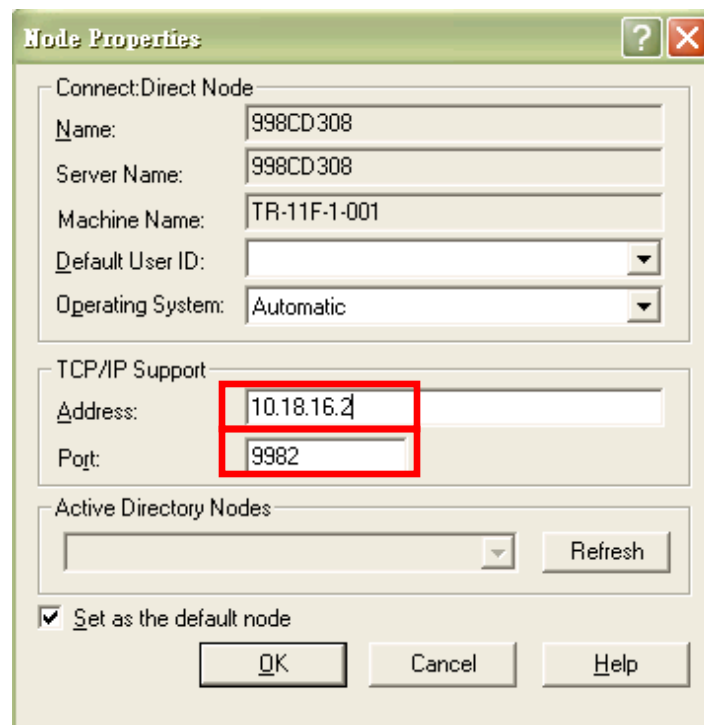
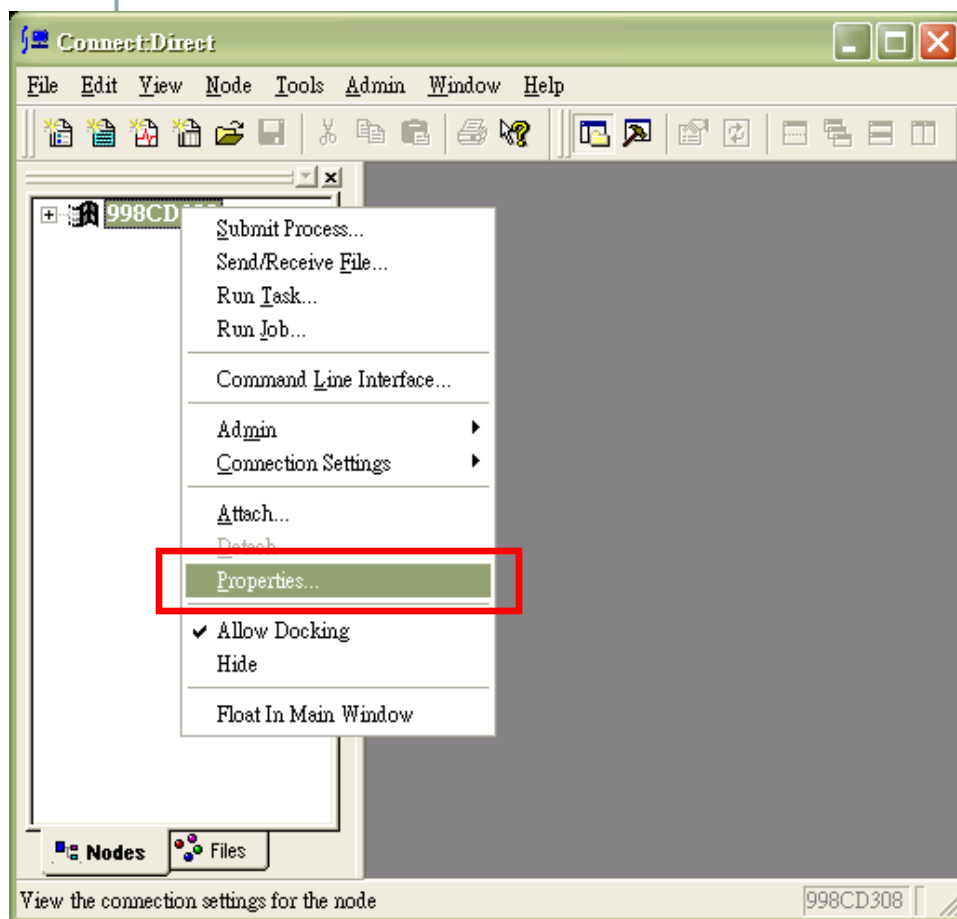

## 加密檔案傳輸測試方式說明(5/10)

- 加密檔案傳輸 (CD傳檔程式) 測試環境連線設定
  - C:\JCIC\UI\config\sip.txt 內容設定 (中心CD測試機IP)
  - C:\JCIC\UI\config\lip.txt 內容設定 (本機IP或JCIC配發之IP)

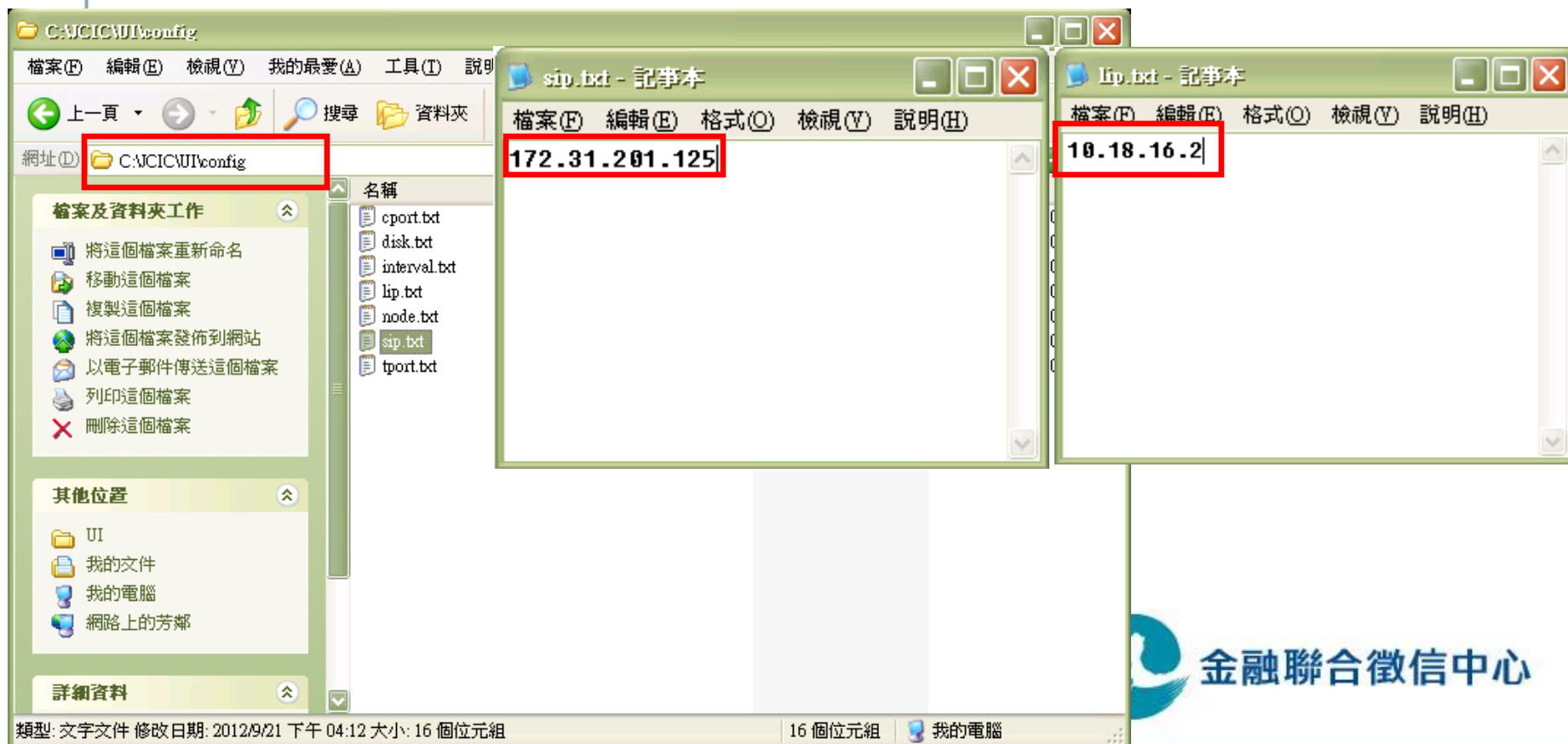

# 加密檔案傳輸測試方式說明(6/10)

- 加密檔案傳輸 (CD傳檔程式) 測試環境連線設定
  - CD netmap Host/IP 設定
  - CDCENTER 進行測試時，請指定為中心測試IP
  - 使用機構CD帳號請指定為本機IP (有NAT) 或中心配發之IP (無NAT)

Node	Operating System	TCP/IP Address	Partner LU Name	Mode	Pr
998CD308	Windows	10.18.16.2.9981		Model	TC
CDCENTER	Windows	172.31.201.125.9981			

The 'Netmap' option is selected in the left-hand menu. A 'Netmap Node Properties' dialog box is open, showing the configuration for the selected node:

- Tab: TCP/IP
- Host/IP Address: 172.31.201.125
- Port/Service: 9981
- Mode Override: Model

Buttons at the bottom of the dialog are '確定' (OK), '取消' (Cancel), and '說明' (Help). The status bar at the bottom indicates 'Netmap Updated' and the user is logged in as 'cduser' on '998CD308'.

# 加密檔案傳輸測試方式說明(7/10)

- 在C:\Windows\System32\drivers\etc\hosts 中新增以下臺網設定
  - 10.18.16.41 ssl\_eval.taica.com.tw
  - 10.18.16.41 [www.twca.com.tw](http://www.twca.com.tw)
  - 10.18.16.41 itax.twca.com.tw

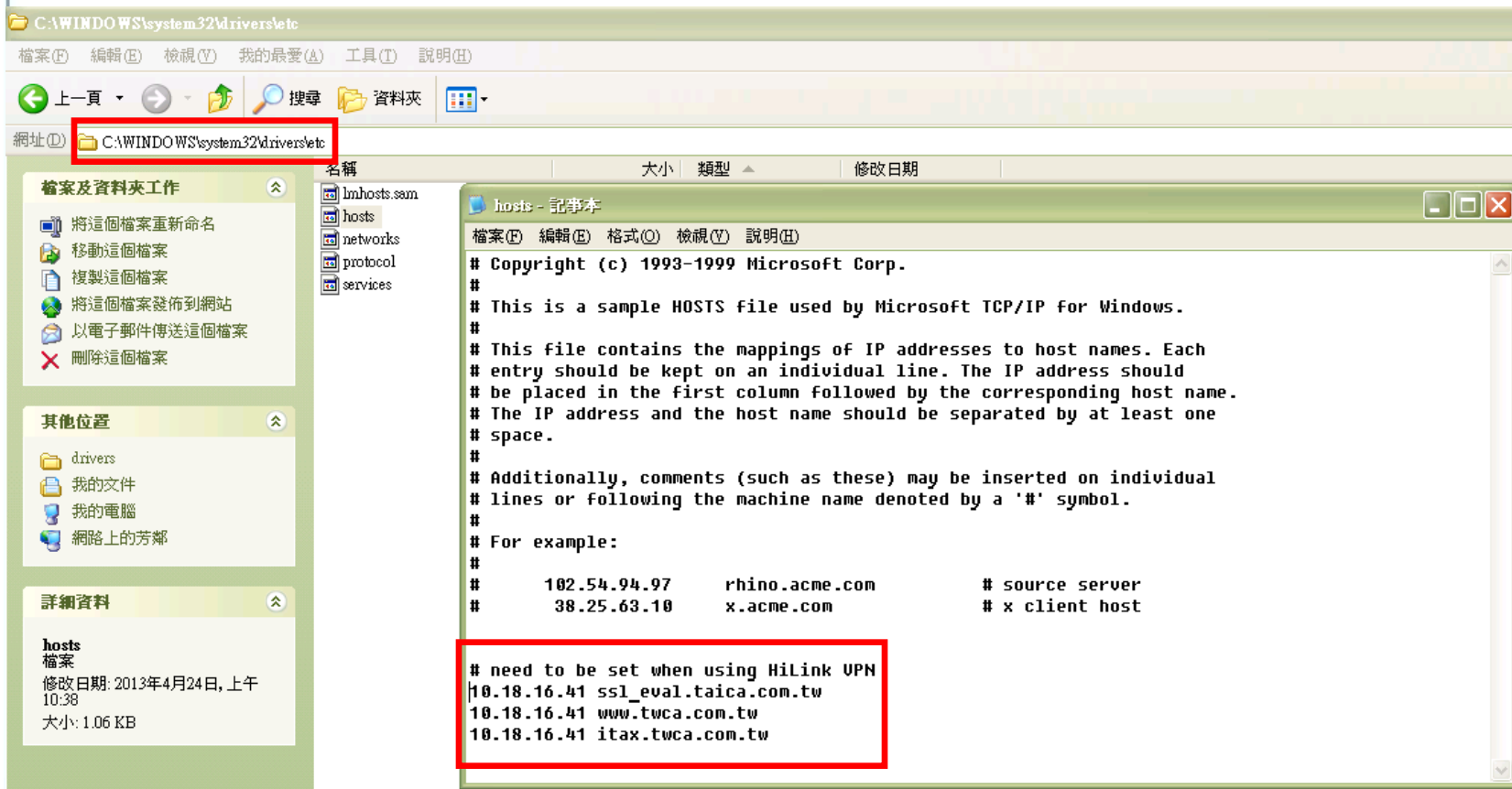

## 加密檔案傳輸測試方式說明(8/10)

- 聯繫聯徵中心人員執行測試
  - 開啟光碟片，於測試個案目錄中找到 b2j\_test.b2j 檔案，複製檔案至**加密目錄** (例如 C:\BANKFILE\_E\TOJCIC)

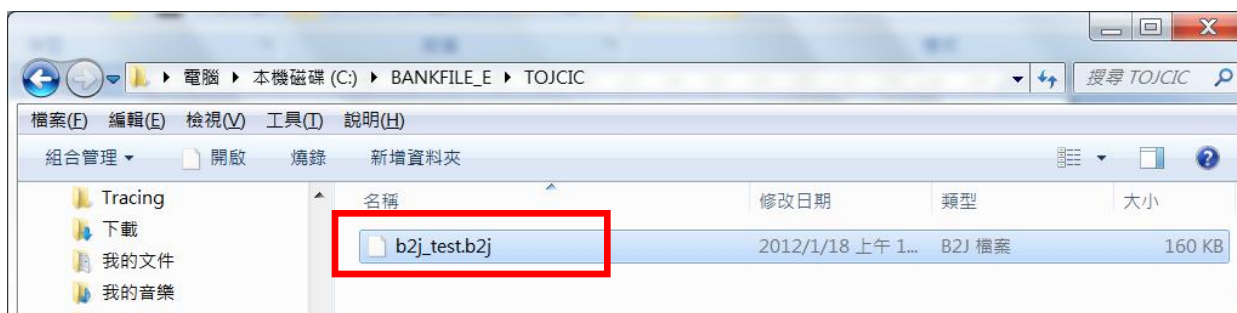

- 經過約10秒鐘後，觀察CD上傳目錄 (例如 C:\BANKFILE\TOJCIC)，此時該目錄應有 b2j\_test.b2j.p7 檔案。

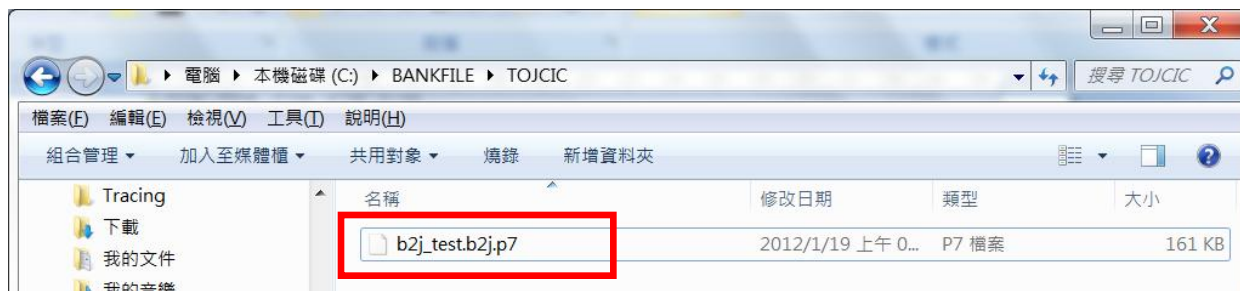

# 加密檔案傳輸測試方式說明(9/10)

- 加密檔案傳輸 (CD傳檔程式) 之操作介面將該檔案上傳至聯徵中心，聯徵中心人員比對檔案

JCIC會員端CD傳檔程式 v1.0版

帳 號： 998cd308  
上傳目錄： D:\bankfile\TOJCIC  
備份目錄： D:\bankfile\BACKUP  
下載目錄： D:\bankfile\FROMJCIC

中心發布訊息  
你好! 歡迎使用新版再檔軟體。

上傳檔案狀態

編號	檔案名稱	傳檔狀態	已傳送檔案大小(位元)
----	------	------	-------------

下載檔案狀態

編號	檔案名稱	傳檔狀態	已傳送檔案大小(位元)
----	------	------	-------------

訊息列

2013/04/19 10:04:05 cduser 登入成功  
2013/04/19 10:04:57 ===== 開始下載 =====  
2013/04/19 10:04:57 無檔案可下載  
2013/04/19 10:16:32 ===== 開始上傳 =====  
**2013/04/19 10:16:34 [上傳檔案] b2j\_test.b2j.p7 成功**  
2013/04/19 10:20:26 [接收檔案] 998cd308.log.p7 成功  
2013/04/19 10:21:01 [接收檔案] j2b\_test.j2b.p7 成功

上傳功能鍵

上傳檔案作業  
暫停上傳  
繼續上傳  
放棄上傳

下載功能鍵

下載檔案作業  
暫停下載  
繼續下載  
放棄下載

產生報表  
檢查連線

離開系統

徵信中心

## 加密檔案傳輸測試方式說明(10/10)

- 完成檔案下載後，請等待經過約10秒鐘時間，觀察**解密目錄**（例如 C:\BANKFILE\_E \FROMJCIC），此時應有「j2b\_test.j2b」檔案。代表所接受的聯徵中心加密簽章保護之檔案已經順利解密成功。

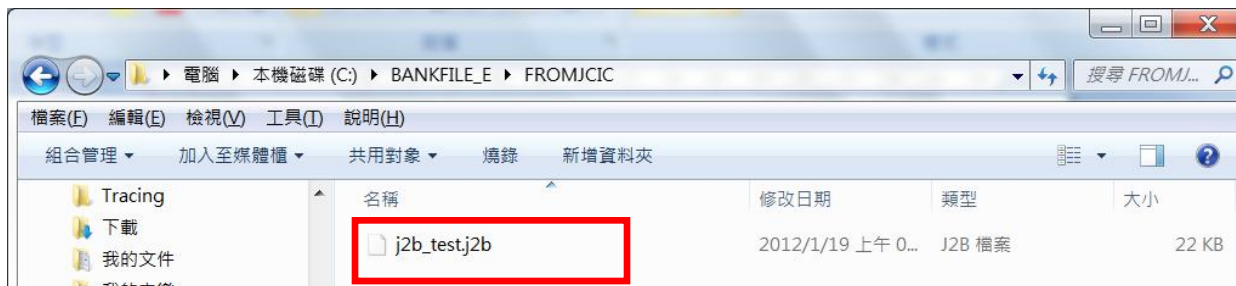

- 開啟「命令提示字元」，輸入 `comp` 指令比對 j2b\_test.j2b 與光碟內測試個案之 j2b\_test.j2b，出現「檔案比較無誤」之字樣，代表檔案正確無誤，測試完成。

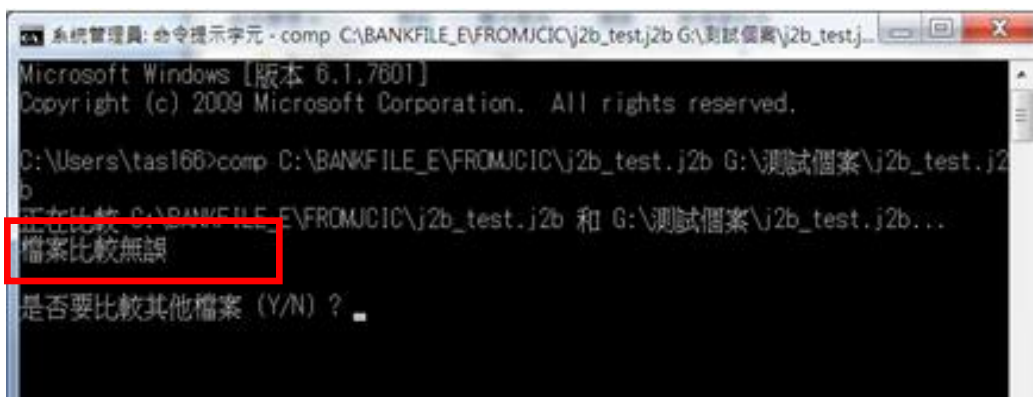

## 測試方式說明

1.加密檔案傳輸測試

2.晶片卡查詢測試

## 晶片卡查詢測試方式說明(1/5)

- 聯徵中心晶片卡查詢伺服器IP位址  
測試IP: 172.31.201.111
- 如貴單位無使用NAT則查詢電腦IP需改為中心配發之IP
- 至聯徵中心網站下載晶片卡查詢測試申請書，申請測試用讀卡機及晶片卡。
- 如貴單位有架設防火牆，請告知貴單位管理人員，針對聯徵中心晶片卡查詢伺服器IP位址開放80、443 port。

## 晶片卡查詢測試方式說明(2/5)

- 開啟瀏覽器，在網址內輸入以下網址  
<https://172.31.201.111/jinqt>
- 帳號輸入測試共用帳號 998WS999

JinqPortal - Windows Internet Explorer

https://172.31.201.111/jinqt 憑證錯誤 Live Search

檔案(F) 編輯(E) 檢視(V) 我的最愛(A) 工具(T) 說明(H)

我的最愛 建議的網站 自訂連結 免費的 Hotmail 網頁快訊圖庫

JinqPortal 網頁(I) 安全性(S)

**財團法人金融聯合徵信中心**  
Joint Credit Information Center

**使用者登入**

歡迎進入信用資訊查詢系統,  
請輸入使用者帳號,再按確認;  
密碼將在下一個頁面輸入.

使用者帳號:

998WS999

確定 清除

有關金融機構公告,請至 [\(中心首頁 > 金融機構專區\)](#)之相關網頁查詢。

**重要連結:**

- 回首頁
- 詐騙通報系統
- 違法失職人員通報系統
- 簽證作業報送系統 (公司股票、公司債、新股權證及受益憑證)

資料類別	最新資料日期
授信	101/09/30
大額退票	100/11/22
票據拒往	099/01/08

徵信中心

## 晶片卡查詢測試方式說明(3/5)

- 若無申請測試晶片卡或測試讀卡機，則測試至此即可。
- 確認IP位址為中心所配發之IP位址，則線路測試完成。

VPN: 10.18.16.2

Copyright 2004 Joint Credit Information Center. All Rights Reserved.

言中心

# 晶片卡查詢測試方式說明(4/5)

- 至聯徵中心網頁下載晶片卡查詢測試申請書

財團法人金融聯合徵信中心  
晶片卡查詢測試申請書

申請日期： 年 月 日

金融機構名稱	總機構 ↓ .....	分支機構	金融機構代號	□□□-□□□□
金融機構地址	郵遞區號：□□□□□			
申請人姓名	電話	傳真		
申請人E-Mail				
使用機構測試 工作站系統資訊	<input type="checkbox"/> Win 98 <input type="checkbox"/> Win NT/2000 <input type="checkbox"/> Win XP <input type="checkbox"/> Win 7			
	網路卡序號： □□-□□-□□-□□-□□-□□			
測試讀卡機申請	<input type="checkbox"/> 新申請測試讀卡機			
	<input type="checkbox"/> 使用原讀卡機    讀卡機序號： _____ ※讀卡機序號請參考其正面條碼			
金融機構用印	單位章		經理職章	

## 晶片卡查詢測試方式說明(5/5)

- 使用測試晶片卡及讀卡機登入，出現「晶片卡已經驗證完成」之字樣，代表晶片卡查詢服務正常啟動，測試完成。
- 請將測試晶片卡及測試讀卡機寄回本中心。

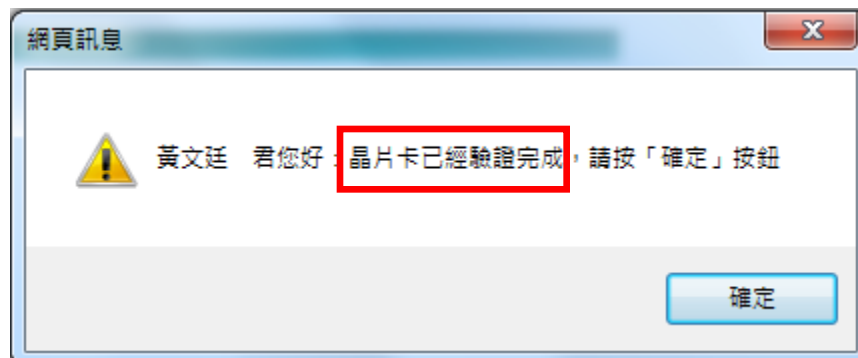
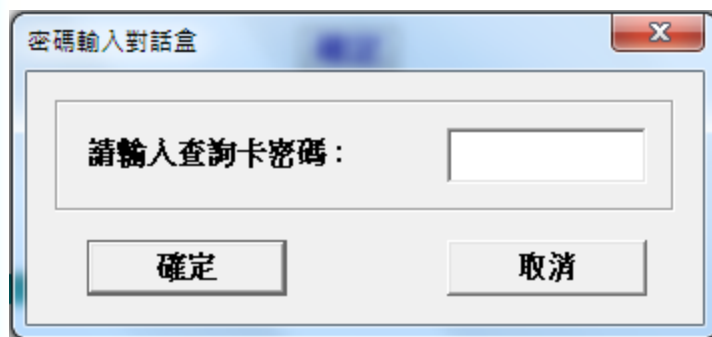

## ■ 簡報大綱

1. 現行作業方式
2. 線路申請安裝作業流程
3. 測試方式說明
4. 上線方式說明

1.加密檔案傳輸上線

2.晶片卡查詢上線

## 加密檔案傳輸上線方式說明(1/7)

- 聯徵中心加密檔案傳輸伺服器IP位址  
正式IP: 172.31.200.125
- 如貴單位無使用NAT則查詢電腦IP需改為中心配發之IP
- 如貴單位有架設防火牆，請告知貴單位管理人員，針對聯徵中心加密檔案傳輸伺服器IP位址開放雙向9981、9982 port；針對臺網憑證安控模組伺服器IP位址(10.18.16.41)開放單向80及443 port。

## 加密檔案傳輸上線方式說明(2/7)

- 加密檔案傳輸 (CD傳檔程式) 正式環境連線設定
  - CD Admin tool Host/IP 設定
  - 如貴單位有使用NAT，則IP位址設定為本機IP；無使用NAT，則IP位址設定為中心配發之IP

## 加密檔案傳輸上線方式說明(3/7)

- 加密檔案傳輸 (CD傳檔程式) 正式環境連線設定
  - CD Requester Host/IP 設定
  - 使用NAT時請指定為本機IP，無使用NAT時則為中心配發之IP

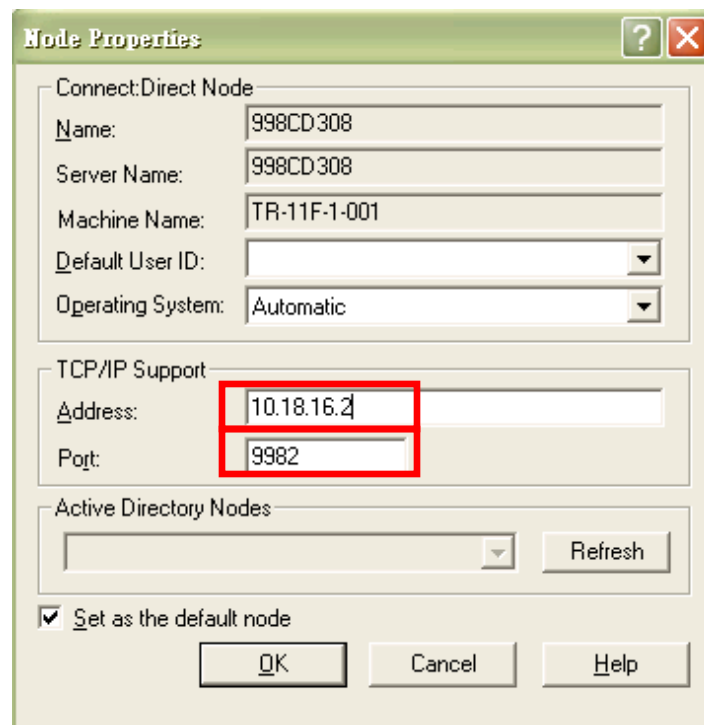
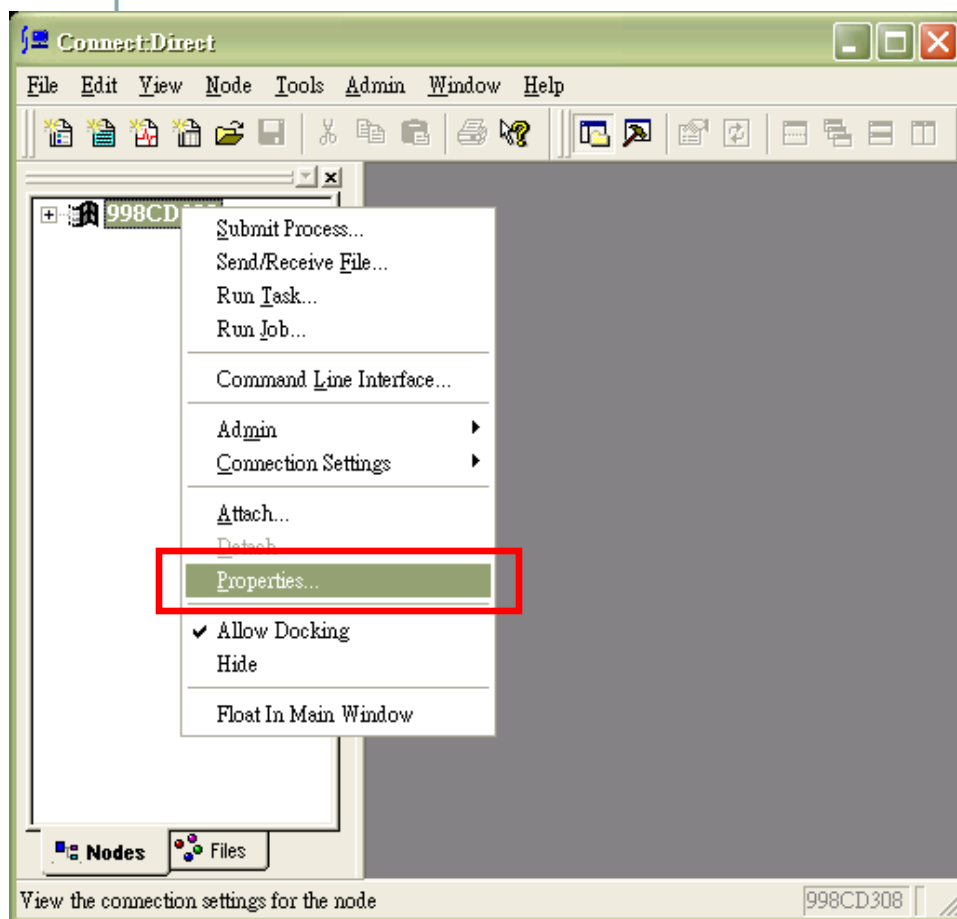

## 加密檔案傳輸上線方式說明(4/7)

- 加密檔案傳輸 (CD傳檔程式) 正式環境連線設定
  - CD netmap Host/IP 設定
  - C:\JCIC\UI\config\sip.txt 內容設定 (中心CD正式機IP)
  - C:\JCIC\UI\config\lip.txt 內容設定 (本機IP或JCIC配發之IP)

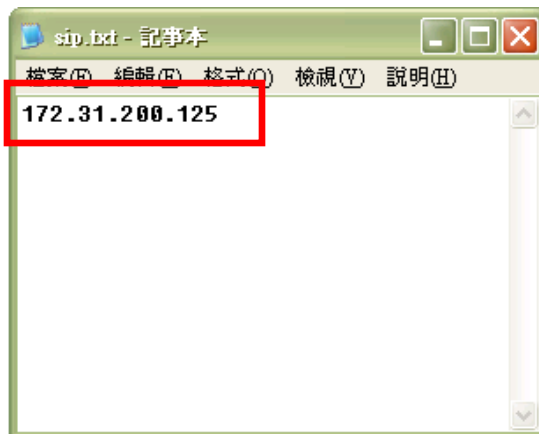
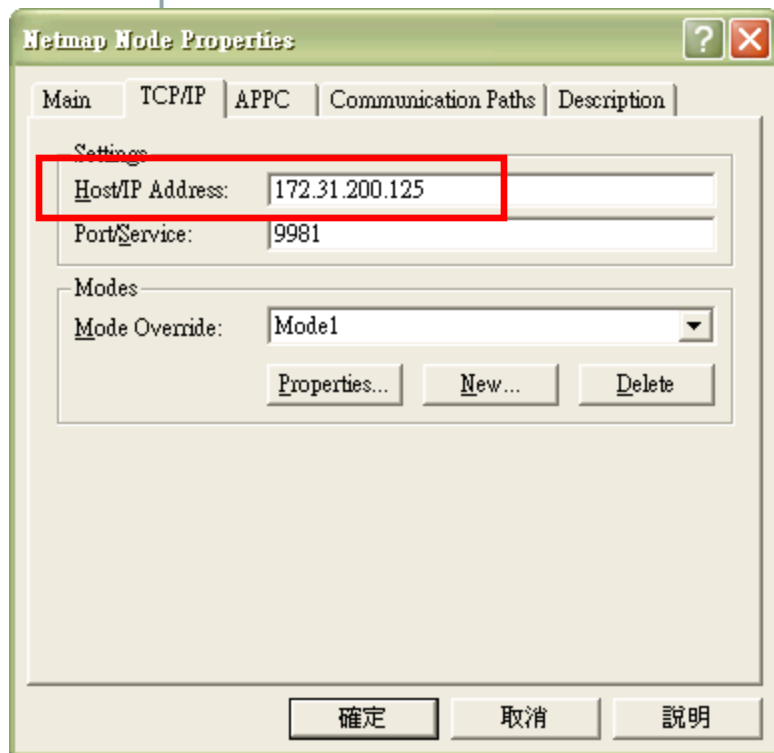

## 加密檔案傳輸上線方式說明(5/7)

- 加密檔案傳輸 (CD傳檔程式) 正式環境連線設定
  - CD netmap Host/IP 設定
  - CDCENTER IP改為 172.31.200.125
  - 使用機構CD帳號請指定為本機IP (有NAT) 或中心配發之IP (無NAT)

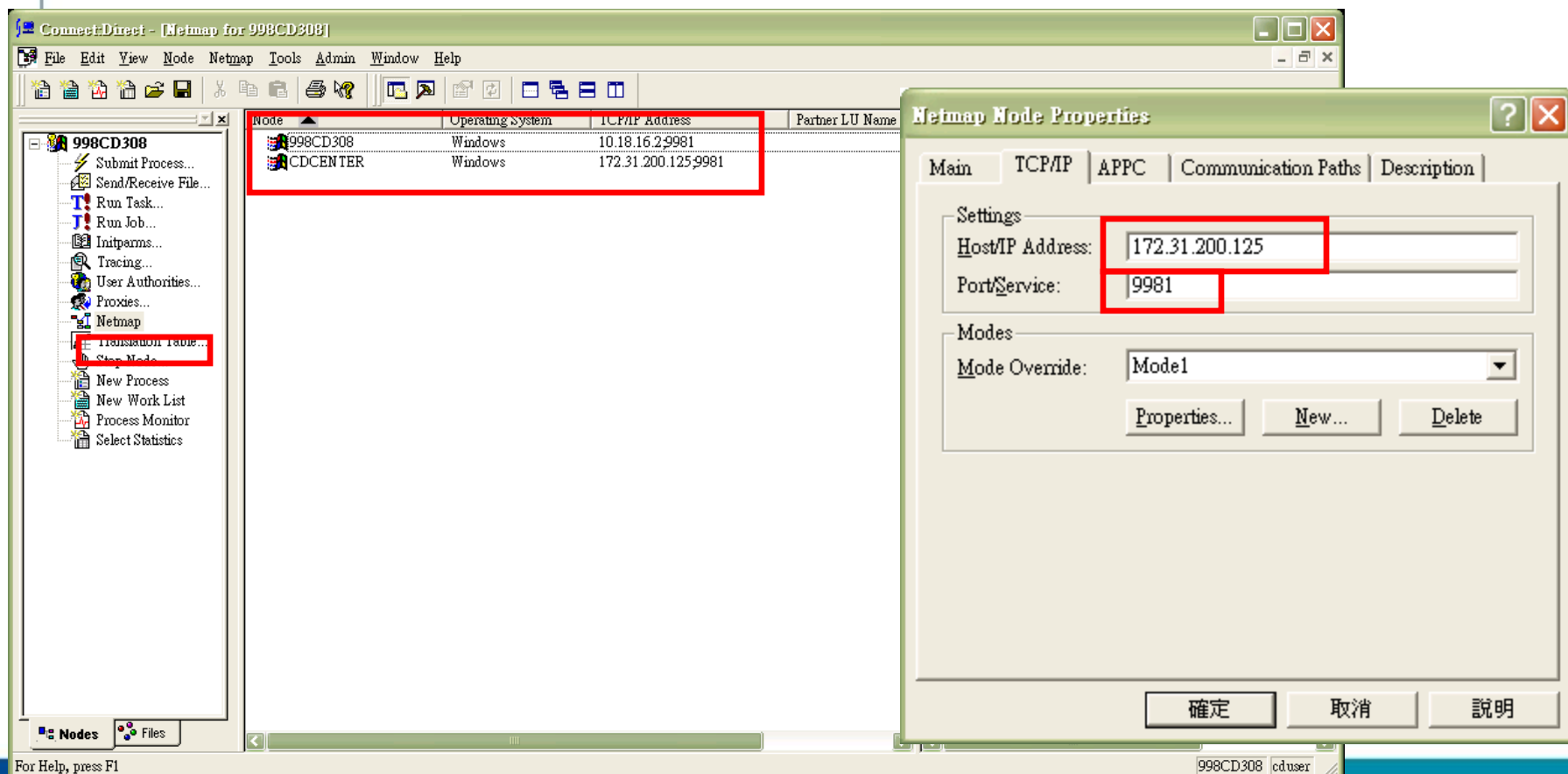

# 加密檔案傳輸上線方式說明(6/7)

- 在C:\Windows\System32\drivers\etc\hosts 中新增以下臺網設定
  - 10.18.16.41 ssl\_eval.taica.com.tw
  - 10.18.16.41 [www.twca.com.tw](http://www.twca.com.tw)
  - 10.18.16.41 itax.twca.com.tw

```
# need to be set when using Hilink UPN
10.18.16.41 ssl_eval.taica.com.tw
10.18.16.41 www.twca.com.tw
10.18.16.41 itax.twca.com.tw
```

## 加密檔案傳輸上線方式說明(7/7)

- 聯徵中心與使用機構安排上線時程
- 上線時間預計為每月安排4次，每週週一執行
- 請使用機構上線前發文給中心告知上線當日需變更加密檔案傳輸IP

## 上線方式說明

1.加密檔案傳輸上線

2.晶片卡查詢上線

金融聯合徵信中心

## 晶片卡查詢上線方式說明(1/4)

- 聯徵中心晶片卡查詢伺服器IP位址  
正式IP: 172.31.200.202
- 如貴單位有架設防火牆，請告知貴單位管理人員，針對聯徵中心晶片卡查詢伺服器IP位址開放80、443 port。

## 晶片卡查詢上線方式說明(2/4)

- 開啟瀏覽器，在網址內輸入以下網址  
<https://172.31.200.202/jinq>

有關金融機構公告，請至 [\(中心首頁 > 金融機構專區\)](#) 之相關網頁查詢。

**重要連結:**

- 回首頁
- 詐騙通報系統
- 違法失職人員通報系統
- 簽證作業報送系統 (公司股票、公司債、新股權證及受益憑證)

資料類別	最新資料日期
授信	102/03/31
大額退票	102/04/17
票據拒往	102/04/19
信用卡	102/04/23
W20指定 查核工作 底稿	102/03/25

註：信用卡資料係依會員機構報送即

## 晶片卡查詢上線方式說明(3/4)

- 使用正式晶片卡及讀卡機登入，出現「晶片卡已經驗證完成」之字樣，代表晶片卡查詢服務正常啟動。

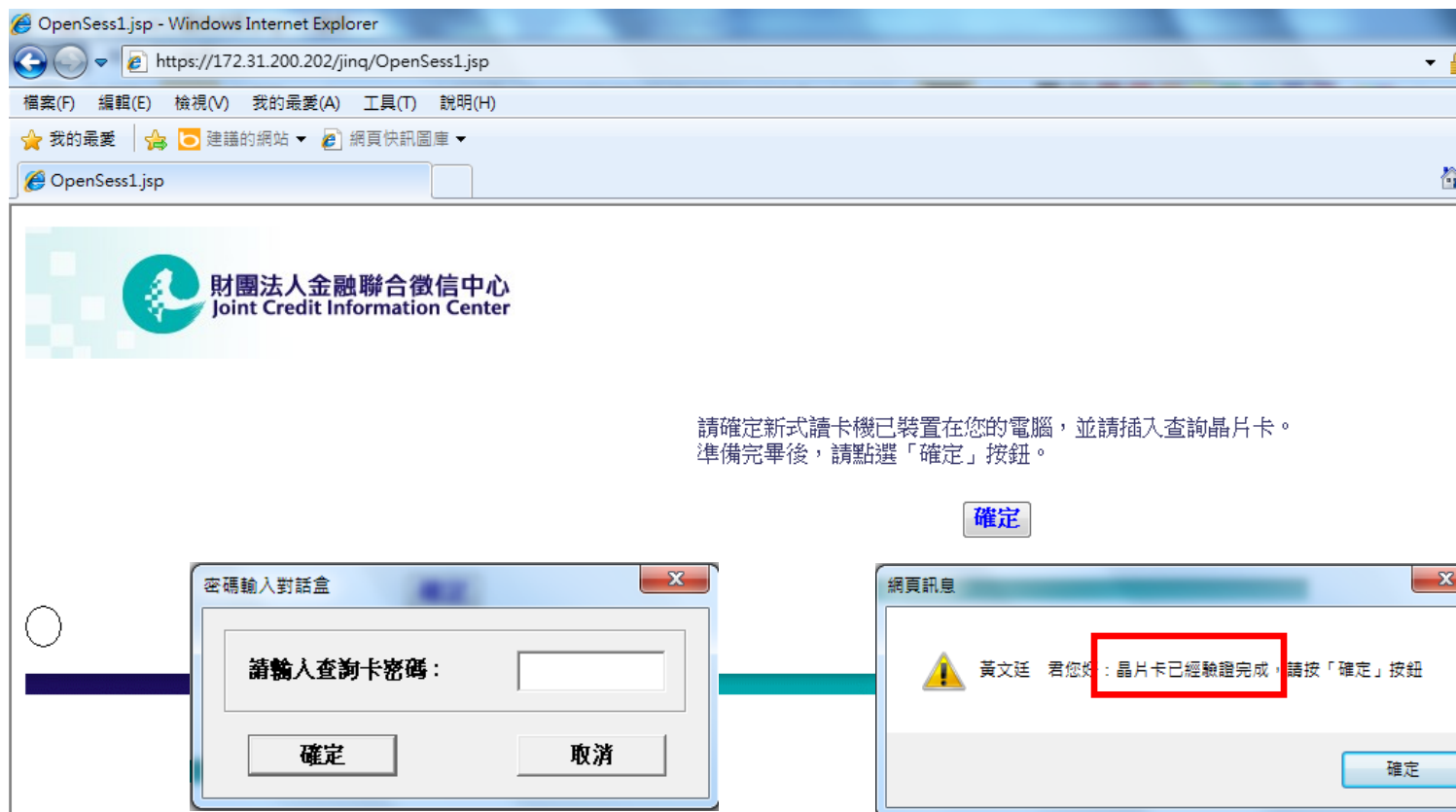

## 晶片卡查詢上線方式說明(4/4)

- 使用機構於防火牆及IP設定完成後，請使用晶片卡及讀卡機登入查詢網頁至少一次，以使本中心掌握轉換進度。

敬請指教

Q&A